



# Pulso Industrial

Confederación de Cámaras Industriales de los Estados Unidos Mexicanos

Concamín

## Editorial

### Editorial

- **Industria y los mercados externo e interno**
- **Oferta y demanda de fuentes de trabajo**

En las últimas jornadas el peso mexicano se ha depreciado frente a la divisa estadounidense, inquietando a ciertos sectores que piden la intervención gubernamental para regresar la paridad al nivel previo a la volatilidad de los mercados bursátiles. Quienes así piensan olvidan que la apreciación del peso colocó al tipo de cambio en un nivel que no correspondía con la realidad, encareciendo artificialmente nuestras exportaciones y distorsionando la competitividad al abaratar las importaciones. Cadenas productivas y numerosas empresas del país resultaron afectadas, por materias primas traídas del exterior, al amparo de la fortaleza del peso.

No existen argumentos sólidos para que las autoridades monetarias intervengan en el mercado cambiario, a menos que el peso alcance niveles irracionales respecto al dólar. Fortalecer al peso en momentos en los que la producción fabril modera su crecimiento y algunos sectores registran números negativos, sólo agravaría la trayectoria descendente de la actividad económica y debilitaría aún más al mercado laboral. Es mejor aprovechar las fichas disponibles, entre las que destaca la tasa de interés. Tenemos margen para utilizarla como instrumento de aliento a la producción y el consumo, justo cuando más lo necesitamos y a todos beneficiaría

**Salomón Presburger Slovick**  
Presidente

**Mónica Garduño Calderón**  
Directora General

**Manuel Ma. Contreras 133,**  
Octavo piso, Col. Cuauhtémoc,  
Delegación Cuauhtémoc,  
C.P. 06500  
Tel. 5140 7800, Fax 5140 7831  
México, D. F.

Correo electrónico:  
[concamín@concamín.org.mx](mailto:concamín@concamín.org.mx)

## Industria y mercados externo e interno

En el arranque de la segunda mitad del año cuatro signos vitales de la economía mexicana, la producción industrial, las exportaciones no petroleras, el empleo y las ventas al menudeo, lograron mantener el crecimiento que caracteriza su desempeño desde la reactivación de la actividad económica nacional. Sin embargo, la revisión de las estadísticas más recientes de cada uno indica que su ritmo de avance es cada vez menor. Esta pérdida de altura no parece ser un evento superable en el corto plazo. Las cifras indican que se está configurando una tendencia claramente descendente y que la desaceleración domina la actividad económica nacional.

Los acontecimientos que provocaron el descenso de los mercados bursátiles a partir de agosto, elevando la aversión al riesgo y reduciendo

la confianza de consumidores y empresarios, extenderán por más tiempo la trayectoria a la baja de los signos vitales de nuestra economía, pues los riesgos externos siguen elevándose y modificando el clima para los negocios. Las cifras lo confirman. En julio, la producción fabril nacional aumentó 3.2% respecto al mismo mes del año anterior, ligando su vigésimo mes de crecimiento, pero quedándose por abajo del 3.7% reportado en junio y ubicándose como el segundo más bajo desde enero de 2010.

En el desempeño de sus componentes destaca el avance de 4.8% del sector manufacturero, cifra superior al 4.6% reportado en junio. No obstante, la debilidad patente en la industria estadounidense y el menor dinamismo del sector automotriz en agosto (con un crecimiento en su producción de 7.7% en comparación con el 12.4% de julio), nos permiten

**PRODUCCIÓN INDUSTRIAL A JULIO DE 2011**  
(Variación porcentual real respecto al mismo mes del año anterior)

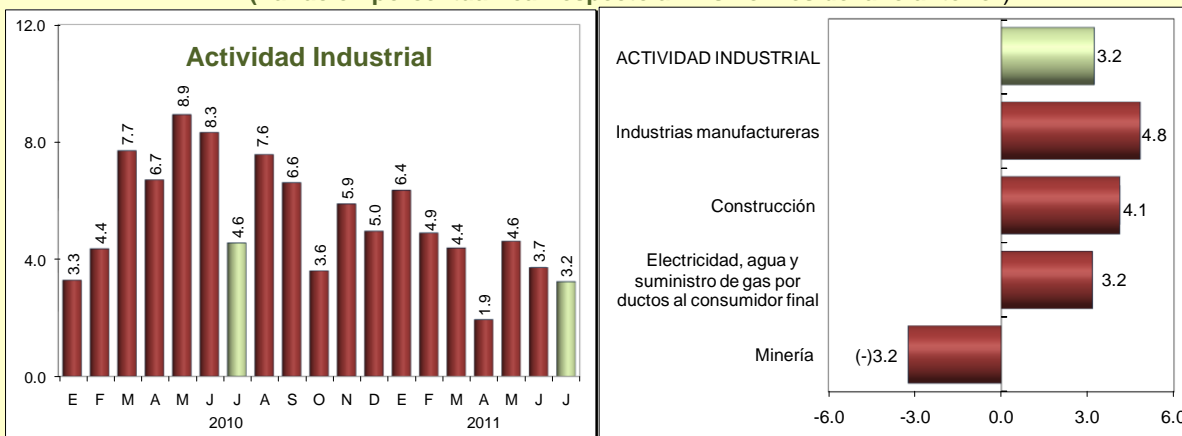

Fuente: INEGI

anticipar que las manufacturas retomarán su trayectoria a la baja a partir del noveno mes del año.

Además, siete de las 21 especialidades manufactureras cerraron julio con caídas en sus niveles de producción. La fabricación de productos derivados del petróleo y del carbón (-6.7%, alcanzando 13 retrocesos mensuales consecutivos); industria del papel (-2.1%, dos retrocesos simultáneos); fabricación de productos de cuero, piel y materiales sucedáneos, excepto prendas de vestir (-6.5%, sumando cuatro caídas); fabricación de prendas de vestir (-5.8%, con ocho contracciones); confección de productos textiles, excepto prendas de vestir (-12.5%, con cuatro retrocesos); fabricación de insumos textiles (-7.5%, con seis caídas) y la fabricación de muebles y productos relacionados (-1.4%, su primera contracción).

Sea por la debilidad del mercado interno, competencia desleal, aumento de la informalidad, falta de competitividad o descenso de la demanda externa, un importante número de especialidades enfrenta dificultades crecientes

para retomar su curso ascendente y otras profundizar sus caídas.

**PULSO INDUSTRIAL**

Por su parte, la minería sigue reportando cifras negativas; en tanto que la generación de electricidad, agua y suministro de gas también cerró el séptimo mes del año con un avance menor al del mes previo (3.2% en julio y 6.8% en junio). Aun cuando la industria de la construcción perdió parte de la altura mostrada en los meses previos (4.1% en julio y 4.6% en junio) se perfila como el único componente con un horizonte menos complicado para el resto del año, debido a las obras de infraestructura y construcción de vivienda que están en marcha.

Por otro lado, también el motor externo pierde vigor. En agosto las exportaciones no petroleras aumentaron 13.4% cifra menor al 17.2% reportado en julio; las ventas de productos manufactureros crecieron 11.7% contra el 16.8% de julio y las exportaciones automotrices pasaron de 34.4% en julio a 15.8% en agosto. Se debilita la demanda externa y consecuentemente el sector exportador mexicano.

El mercado interno, medido a través de las ventas al mayoreo y menudeo, también modera su crecimiento. En julio las primeras retrocedieron 1.2% respecto al mismo mes del año previo, mientras que las ventas al menudeo aumentaron 3.1%, alcanzando 15 meses de crecimiento consecutivo, pero mostrando menor dinamismo respecto a junio (4.8%).

En suma, las cifras del sector fabril, de las ventas al exterior y del mercado interno confirman que estamos en plena desaceleración económica. Este panorama nos obliga a emprender el análisis del presupuesto de egresos con especial cuidado para fortalecer al mercado interno y a replantear la pertinencia y la urgencia de las reformas económicas pendientes. Tenemos estabilidad macroeconómica y una oportunidad para renovar nuestras bases para el desarrollo. No perdamos, una vez más, el margen de maniobra disponible. Urgen las reformas

Concepto	Agosto*		Enero-Agosto*	
	Millones Dólares	Var % anual	Millones Dólares	Var % anual
<b>Exportaciones</b>	<b>31,486.8</b>	<b>17.0</b>	<b>230,615.2</b>	<b>20.4</b>
Petroleras	4,911.6	41.4	37,330.9	42.4
No petroleras	26,575.2	13.4	193,284.4	17.0
Manufactureras	25,553.6	11.7	183,538.7	16.3
Automotrices	7,048.5	15.8	50,991.6	23.3
No automotrices	18,505.1	10.2	132,547.0	13.8
<b>Importaciones</b>	<b>32,292.6</b>	<b>16.9</b>	<b>229,259.5</b>	<b>18.8</b>

Fuente: INEGI

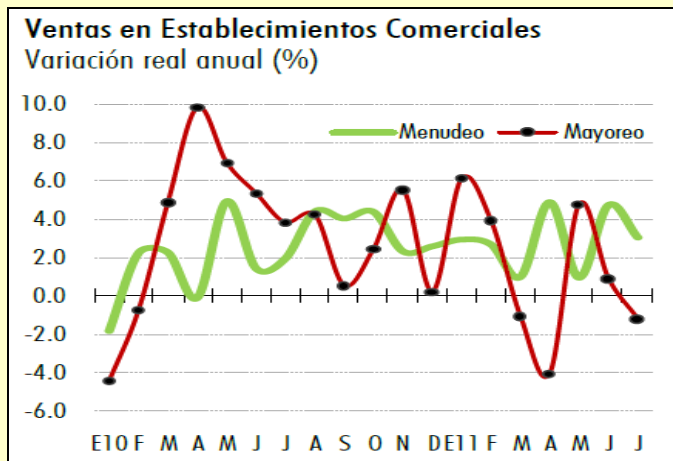

Fuente: INEGI

COMERCIO INTERIOR AL POR MAYOR Y AL POR MENOR A JULIO DE 2011 (Variación porcentual real respecto a igual periodo del año anterior)		
Concepto	Julio	Ene-Jul
<b>Al por Mayor</b>		
Ventas	(-) 1.2	1.2
Empleo	1.1	1.8
Remuneraciones medias reales	(-) 1.1	0.5
<b>Al por Menor</b>		
Ventas	3.1	2.9
Empleo	3.6	3.0
Remuneraciones medias reales	(-) 3.7	(-) 1.5

Fuente: INEGI

## Oferta y demanda de fuentes de trabajo

El mercado laboral comienza a mostrar los signos del cambio que se percibe en el comportamiento de la actividad económica. En otras palabras, la economía mexicana sigue generando empleos, pero a un ritmo insuficiente frente al aumento en los interesados en obtener un puesto de trabajo. Como consecuencia de lo anterior no se ha podido frenar el incremento en las tasas de desocupación y subocupación.

En efecto, con base en las cifras más recientes del IMSS, en agosto se crearon 66 mil 683 puestos de trabajo en todo el país. De dicho total, 43,319 correspondieron a fuentes de trabajo permanentes, que representan casi las dos terceras partes de la cifra mensual, con lo que entre el primero de enero y el último día de agosto se generaron 492 mil 502 empleos, que representan un aumento de 3.4% respecto al cierre de 2010, siendo las industrias de la transformación (con 176 mil 639 empleos) y de la construcción (99 mil 828 fuentes de trabajo), las principales generadoras, al aportar más del 57% de dicho total.

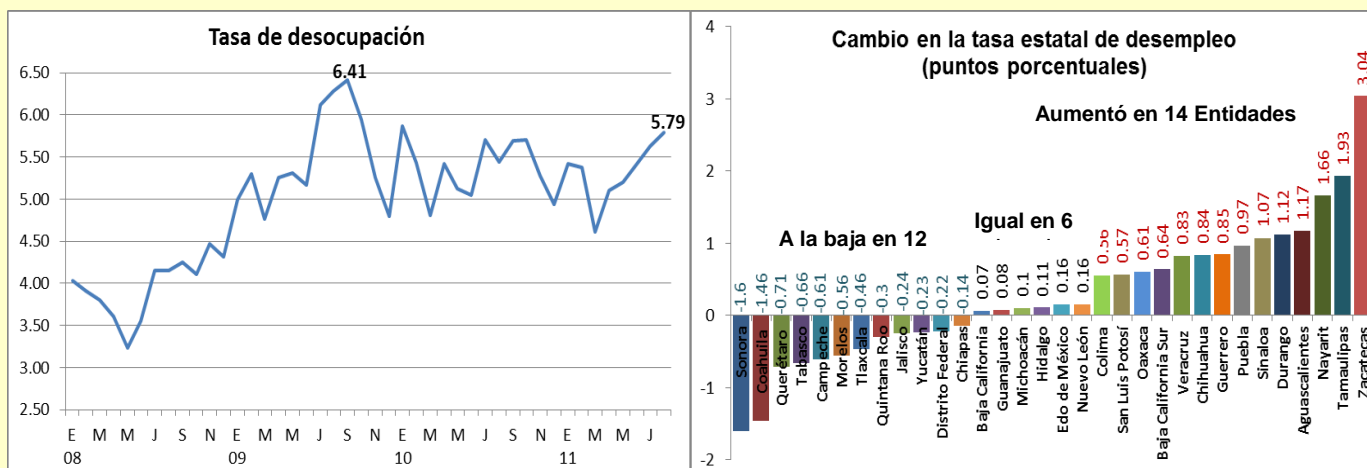

Fuente: INEGI

Sin embargo, el esfuerzo realizado por las empresas para generar fuentes de trabajo, no ha sido suficiente para contener el aumento del desempleo, que en agosto escaló hasta 5.79% del total de la población económicamente activa, sumando cuatro meses consecutivos al alza y acercándose paulatinamente al nivel máximo de 6.41% reportado en septiembre de 2009, justo cuando la recesión golpeó con mayor intensidad al mercado de trabajo.

Un signo más del debilitamiento del mercado laboral lo encontramos en el aumento de la subocupación. En agosto se ubicó en 8.98%, con lo que sumó dos meses consecutivos en ascenso.

A menos que se impulse la reanimación de la economía, el mercado laboral seguirá sin poder contener el aumento del desempleo.